朝鮮日報
朝刊
株式會社 朝鮮日報社

社說

米國의蘇聯承認

一

復交問題를 討議코저 지난달二十日 米國大統領 「루ー즈벨트」氏의 招聘을바더 아메리카로건너간 蘇聯外交人民委員會委員長「리트비노프」氏는 去七日「뉴욕」에到着한 即時로華盛頓에直行하 以來 八回에 亘한 米國政府當局及 루大統領과의 會商의結果로 十七日午後四時五分에 白堊館에서 逐히 그交涉이 結實되여 아메리카의 蘇聯承認은 正式으로 發表되엿다하며 「뷸릿트」氏가 駐蘇米國初代大使로 決定된事實까지 發表되야 이여 一九一九年 쏘베트代表 마ー텐쓰氏의 對米交涉失敗後 十五個年을두고 말성이되여오던 米蘇外交問題는 完全한 解決을보게되엿다。

二

英國을爲始하야 伊太利、諾威、墺地利、希臘、瑞典、丁抹、墨西哥、匈牙利、佛蘭西、日本等 世界列國이 順次로 쏘베트聯邦을 承認하엿슴에 不拘하고 唯獨 아메리카만이 今日까지 蘇聯承認을拒絶하고 버틔여온根本理由를 一言으로表示하면 米國人의 蘇聯에對한 偏見에잇다할것이다。그리고 그表面理由는 (一) 米國과蘇聯과의 政體的相違 (二) 革命政府의 米國債拂破棄 (三) 米人私有財産의沒收 (四) 赤化宣傳等等의 問題이엿다。 그러나 쏘베트聯邦이 米國政府또는 米國國民에 差別處置 또는 差別政策을 쓰지안엇스니만치 本問題는 米國만이 唯獨히 當한일은 勿論안이다。即 이미 蘇聯을 承認하고 通商을繼續하는나라中에도 米國과똑가튼境遇에處한 나라가 적지안타。그러함에도不拘하고 아메리카가 今日까지 蘇聯承認을 躊躇한까닭에 第一次 第二次五個年計劃을 進行식힘에依하야 外國으로부터 機械類其他需要商品을 無限히 輸入하게된 쏘베트市場에서 米國은 漸次不利한 處地에 싸지게되엿다。即一九三一年及 一九三二年間의 米國의 對蘇貿易現狀을 보건대 輸出에잇서서 三一年에 二億二千九百萬留이던것이 翌年인 三二年에는 僅히 三千百萬留에 不過하엿다。이것은 勿論蘇聯의 意識的 對米政策에도 基因된 것이지마는 如何든 現下大恐慌中에 이가튼 嚴然한事實이 米國國民으로하여금 적지안케 關心케하엿슬것은 勿論이며 以外에 極東情勢의 變化가 蘇聯承認을 促進한것도 事實일것이다。

三

如上한 理由下에 인제 아메리카는 蘇聯을 承認하엿다 이에 交涉成立의 交換書翰內容을 보면 八部로 나노이엿는대 (一) 世界平和와 兩國의 福利增進 (二) 互相間의內政不干涉(赤化宣傳中止) (三)兩國民의 信敎의自由 (四)通商及使節派遣과 入蘇米人의他外國人同樣의 權限賦與 (五)蘇聯政府의 米國의特殊經濟事情考慮 (六) 兩國間諸要求의最終的決定을爲하야 裁判에訴치 안을것 (七) 米의 西伯利亞出兵을 不問에附할것 (八)米蘇債務問題와 解決豫想等 으로되여잇다。

以上 「루」氏와「리」代表間에 交換된書翰內容에 依하면 蘇聯의 讓步點이 만흐나 赤化宣傳中止 米의 西伯利亞出兵不問 兩國民의 信敎自由等等實質的으로는 蘇聯에 아모打擊이업는 問題가만흐며 本交涉에잇서서 가장重要點인 債務問題는 아즉그內容은 具體的으로 發表되지안엇스나 大體로「리트비노프」氏의 主張과가티 承認問題와分離하야 他日再交涉하게되는모양이다。

이리하야 米蘇交涉成立으로 兩國의 經濟關係는 一層緊密하여지게될 同時에 國際政局이 險惡한이때에 今後의事態展開는 더욱注目되는바이다。

米、蘇、中三國의 對日合作을覺悟

問題는 一九三五年의危機

外省의米、蘇聯承認觀

【電通東京電話】 一九一七年以來政治的으로 絶緣되고잇든 米國及쏘베트聯邦의 二大國은 十六年만에 正式으로國交를回復한데對하야는 外務當局도미리豫想한바로 何等의衝動도밧지안코잇스나 今後兩國의提携가極東政局에如何한影響을 與할가함에對하야는 左와如히愼重히觀測하고잇다

一、米國이今回의米蘇復交로써日本의極東政策牽制의一手段으로利用하려고함은否定할수업스나루즈벨트大統領이이로서對日政策을具體的으로急變할과如한일은 업슬것이다

一、이에反하야蘇聯側은 米國의對蘇援助를 誘導하는意味로그對日態度를硬化할것이다 北鐵賣却提議撤回說도 데마는데마나 今後의蘇聯의對日政策의動向을示하는것이다

一、米蘇間에 對日的何等의協定이今後成立할는지 안흘는지는本是부터不明이나 米國은對蘇承認의 代償으로캄찻카半島에軍事的秘密協定을設하려함과如한것도 日本으로서는 全然無視할수는업다

一、米蘇復交가 中國에對하야如何한影響을與할가는 가장注目되는바이다 今後直接中國의對日態度가急變한다고는 할수업스나 問題는一九三五年에잇다 日本으로서는 米蘇中三國의對日合作을 當然히잇슬일로覺悟할수밧게업는것이아닐가?

一、엇더튼 日本으로서 從來의公正한主張을 堅持하고米蘇復交에 依하야動搖됨이업시過般五相會議에 決定된方針에隨하야 滿洲國의開發을第一義로最惡의 境遇에備하고對中對蘇對米의 親和工作을實施함에는 何等의變化가업슬것이다

는 아즉모스크바에서 公式이나非公式이나 何等의報告를 接치못하얏다從하야 이에對하야는 아무것도 말할수업다。日本의 一部에서는 米國의 쏘베트聯邦 承認에依하야 極東政局 特히 쏘베트의對日態度에 若干變更을招來할것으로보는이도잇는듯하다 日本의 外務當局은 가튼 觀測에對하야 分明히否定하는것가티잇슬수업는일이다

『日本極東政策에 影響莫大를豫想』

米蘇正式復交를歡迎하면서 蘇聯官邊側에서發表

【電通莫斯科十七日發】 米國의蘇聯承認이 成立되엿다는報道를受하고 莫斯科에서는歡迎의意를表하고잇다 蘇聯官邊에서는承認交涉을 政治的角度에서보는것을强調하고 特히日本의極東政策에 與할影響이 甚大하다고하야 이를發表하야마지안는狀態이다 一方米蘇關係가十六年만에 回復한것은經濟的으로蘇聯邦에對하야 有利하다고一般的으로 信望하고잇다 獨逸에서 크레딧트를得하고잇섯든바힛틀러政府의實現에따러 獨逸蘇聯間의關係가 困難하여온此際萬若米國이 承認의機運에乘하야 적어도最者獨逸의한바와 同一한條件으로蘇聯에對하야貸付를 하면米蘇兩國間의 經濟關係는有利하게轉向될것으로觀測된다

最近國際關係에 重大한收穫

◇유大使聲明發表

米蘇正式 國交回復에對하야 駐日쏘베트大使유레니에프氏는 十八日麻布의大使館에서如左히말하엿다

【聯合東京電話】 米國의蘇聯承認에對하야 駐日蘇聯大使유레니에프氏는 十八日如左한聲明書를發表하엿다

「쏘베트聯邦과 北米合衆國과의 外交關係의復活은 最近數年間의 國際關係上의重大收穫이라고 信한다 今回人口二億九千萬에 達하는 兩國은正常한外交關係復活의 方法으로써지안는 從來의 非正常的狀態에 終末을與하는것이다 이가튼非正常的狀態는 자못兩國의 利益에 對하야조흔影響을 與치안흘뿐아니라全世界情勢에 對하야도 惡影響을及하야 不安을 增大하야世界平和確立過程을 複雜케하고 또 世界平和를攪亂케하려는 努力을强하게하는것이다」

「쏘베트聯邦中央執行委員會議長칼리닌氏가 合衆國大統領루즈벨트氏의쏘베트代表招待狀에對한 回答文中에述하얏다 余는 昨日行한쏘베트 合衆國의正式關係復交後世界平和의 成果에寄與할것으로確信한다」

對日態度無變更

유駐日大使談

【聯合東京電話】 米國의쏘베

【時事漫畫】 舊債支拂問題가이르킨波紋

債權國 『承認가운데舊債가엇더케되엿는가? 누구의돈은주고 누구의돈은안준다는法은업겟지』

米大統領蘇外相間 交換書翰要旨

【電通華盛頓十七日發】 米蘇復交成立에關한公文中루즈벨트大統領리트비노프蘇聯外相間에 交換된書翰의要旨는左와如하다

▲第一部 리트비노프氏

余는兩國間의關係가永久的正常的으로또友好的으로써 社會民衆의福利를增進하고世界平和維持를爲하야協力할것을期待한다

루즈벨트氏

余는閣下와함께 兩國關係가永久히正常 또友好的이며兩國의福利를增大하고 世界工作平和에貢獻할希望을함께한다

▲第二部 리트비노프氏

그領土內에 在한 北米合衆國人의安寧秩序及合衆國人民의 生命財産은極力保護하고 權益을尊重하고合衆國領土及領有地內에在한 國內問題에對하야는 如何한干涉도안는다

루즈벨트氏는 右리外相의第二部書翰에對하야 感謝의旨를答하얏다

◇第三部

北米合衆國政府는 蘇聯國內에居住한 合衆國人民이 蘇聯政府에서 何等의迫害를 受함이업시 宗敎의自由를許容할것으로 期待한다

右에對한 蘇聯外相의回答文은左와如하다

蘇聯政府는 合衆國人民에對하야完全한信敎의自由를許하고信敎의 活動을 妨害하과如한일은업다

▲第四部 리트비노프氏

余는蘇聯政府가合衆國人民에對하야 他의外國人에許容하는과同樣의 法律的保護를 許容할用意잇슴을 言明한다

루즈벨트氏

蘇聯領土內에서 合衆國人이逮捕又는 押留될時는蘇聯官憲에依하야 右事實이 明瞭히되는同時에蘇聯駐在米國外交官에通報할것을期待한다

▲第五部

蘇聯政府는 合衆國의經濟的事情을考慮한다 但生産上諸術에關하는 諸條項의權利는此를讓하는 또아주公表에關하지안은 의政府의 經濟的許計劃에關한 情報蒐集의權利는 이를讓치아니함 但生産其他一般的狀態에 人的事情에關한 部分的情報의 蒐集은支障업는것으로함

▲第六部

蘇聯邦은는 米蘇兩國의諸要求及反對의要求의 最後的解決의 準備로서 蘇聯法定의判決을豫期하고 或은새로히 裁判沙汰를 提起치안을것을 誓約함

리트비노프

右리트비노프氏의 書翰에對하야 루즈벨트大統領은受理함을 欣快히안다는旨回答하얏다

▲第七部

루즈벨트閣下、蘇聯政府는一九一八年一月一日以來 西伯利亞에在한 米國軍隊의活動에依하야 惹起된右損害에關하야는 一切此를 拋棄함에同意하고右에關한要求는 本公文으로써最終的으로 解決處理된것으로認함에同意함

리트비노프

▲第八部

米蘇復交公文書中 共同聲明內容은左와如하다

余等은 米蘇復交에 關한協定에關印한外 다시米蘇間의 債務問題其他의 兩國에關한 모든主要問題의 根本的解決方法에關하야 相互見解를交換하얏다 그結果同問題에關하야는 迅速히滿足한解決에 到達할수잇는 希望을有함에至하얏다

十一月十六日

루즈벨트大統領
리트비노프外相

軍縮會議 再開疑問

伊太利는毫無熱意

四個國條約援用을企圖

【聯合쥬네브十七日發】 獨逸政府의脫退에依하야 거이瀕死의狀態에陷한 一般國際軍縮會議의打開策을講究하기위하야英國代表 사이몬外相과 佛國代表봉쿠르外相의 兩巨頭가同伴하야쥬네브에出馬하기로 되엿는데伊太利政府는會議의局面打開에全혀意氣가업서 軍縮代表아로이지男이 國務多端에藉口하야쥬네브에오지안코 스빗치外務次官도함께參加치안코 사라그나候가代身出席하기로되엿다。 이와가티伊太利政府가 一般國際軍縮會議의 局面打開에 不熱心하야 어데까지든지傍觀的인態度를取하려하는것은 要컨대會議에 斷念하고 四個國條約을援用하야 歐洲政局의危機打開를圖하야 四個國條約의提唱者인 뭇솔리니首相의歐洲에잇서서의地位를더向上케하도록 한다는魂膽에서나온것으로 觀測된다 一般國際軍縮會議에만이未練을가지고잇는 聯盟에서는 매우失望한다

伊太利政府가熱意를缺한以上會議의再開는매우困難하게觀測되며사이몬英外相來壽도果然國際軍縮會議의局面打開에實效的氣勢를與할가 疑問視된다

英佛外相等 同車로壽府行

【聯合파리十七日發】 佛國代表봉쿠르外相과 英國代表 사이몬外相은 에덴次官과 同車로 十七日夜 파리를出發하야 쥬네브에向하얏다 出發에際하야 봉쿠르外相은 佛國政府의 聯盟至上主義를 强調하야日 一般國際軍縮會議의 局面打開策을 講究하기위하야英國의友人과同道하야 쥬네브에赴함은事實로 깃거운일이다그러나軍縮問題의解決은 聯盟機構內에서 實現치안으면안된다

空軍獨立案 佛下院通過

【聯合파리十七日發】 佛國下院은 十七日五百八十二票對十九票의壓倒的多數로써 佛國의空軍獨立法案을可決하엿다 右法案은 佛蘭空軍을 陸海軍에서 完全히 分離獨立케하기위하야 最高評議會下에 國內並 海外의空軍의編成集中을構成하려하는것이다

軍備監督案提出

佛蘭西外相으로부터

【聯合쥬네브十七日發】 佛國外相은 十七日軍備監督特別委員會에 對하야 常設的의軍備監督案을 提出하엿다 右原案要旨는 다음과갓다

一、軍備의監督에對하야 如左한方法을設함

一、文書에依한監督 實驗報告及 武器에關한公文書監督

二、軍事費豫算의監督 關한資料

三、現地調査에依한監督 右監督은常設 又는定期的自動的임을要함뿐아니라 協定違反證據湮滅을防止키위하야 미리豫告업시檢査를하는것으로함

關稅休戰協定

中國도脫退通告

【聯合上海十八日發】 南京政府는 十五日關稅休戰協定에서 脫退할旨를聯盟에 通告하엿다 그리고十七日의立法院會議는 從來부터 懸案으로되엿든 外國小麥及小麥粉에對한 關稅問題를 討議한 結果前者는 一分五厘의 輸入稅를 徵收하기로 後者는 最高一分二厘五毛로 決定하얏다 關稅休戰協定脫退는 脫退通告後 一個月로 效力이發生하므로 右關稅實施期는 來月十六日以後으로觀測된다

軍事費外에는 各省의復活至難

政府首腦部觀測

【聯合東京電話】 十七日의第一回豫算閣議에서提示된 大藏省의查定案은 旣報와如히 大削減이므로 各省의復活要求는相當히猛烈하리라고豫想된다 陸海軍을除하고는 削減의가장甚한 內務 農林兩省의復活要求가 가장痛烈하게될것으로觀測되는바 政府首腦部의觀測하는바에依하면 陸海軍을除하고는 復活要求의實現은 거이至難하며 軍事費에對하야서는 豫想外에少額인 復活要求가認定되기에그치리라한다 이가티大藏當局의强硬態度와 各省의復活要求間에는 相當히 懸隔이잇스므로 十七日의閣議에서 決定한 二十一日의 第二回閣議는 事實上 開催困難으로 結局二十四、五日頃으로될模樣이다 그리고豫算案의運命에對하야는前述의 事情에依하야 結局各省모다참을수밧게업고 問題는 軍事豫算、就中海軍豫算이 第二回閣議開會안의實質上의中心問題로되어 復活折衝이잇서 結局 雙方의讓步에依하야 豫算案의 最後的 決定을보게될것이라하는것이 大略政府의 一致한觀測이다

朝鮮豫算의問題

四千萬圓의公債發行額

大體無事通過豫想

空前의大豫算으로된 明年度各省豫算의 大藏省查定도 終了되고 二十一日의定例閣議도或은아마二十四、五日頃에는最後決定을볼터인데 朝鮮、臺灣關東州、樺太의 外地豫算은그後에잇서서 더욱最難關인大藏省과의折衝이 開始되게될터인바 大藏省의 猛烈한 查定바람에 이러한 空前의 大膨脹을示한 朝鮮豫算의運命이 벌서 一部에서 念慮한다 即明年度豫算總額은 二億五千六百六十萬圓에達하야 從來의레코ー드昭和四年度의二億四千六百八十五萬圓을 훨신超過하얏고다시今年度는朝鮮米統制에關한 特別經費千四、五百萬圓에要하게되엿으므로農林省에 米穀統制經費에걸려農業保險其他의 重要政策을 全面的으로削除된 事實에보드래도 彪大한 朝鮮豫算이 無事히 通過할것이라고 생각지안는것이 悲觀說의 根幹인바 그러나 朝鮮豫算은 千二百五十萬圓의 補給金을 除하고는 完全한單獨會計이오 明年度新規事業으로서 計上된 新規經費에는棉花緬羊의奬勵 鑛金屬資源調査 鹽의自給自足을目標로하는鹽田擴張案等 國策的見地에基한 重要政策임으로하야 削除되지는안흐리라는 樂觀說이總督府에 傳한다 特히問題는四千萬圓의 公債發行額인바 이것은 赤字公債가아니라 훌륭한 事業公債로 公債發行에對하여는 今井田總監이 今夏渡東한때 財政當局과의間에 大體의 諒解를 得한事實도잇서 拓務省에서도 朝鮮의重要性을 認하고 原案대로 通過케하얏슴으로 우선明年度朝鮮豫算은 八分옴無事通過를豫想된다

各省의復活要求

陸軍省

【電通東京電話】 明年度陸軍豫算查定案의 正確한數字는 如左하다

一、標準豫算 二一六、〇〇〇
一、滿洲事件費 一二三、〇〇〇
一、資材整備費 八〇、〇〇〇
一、航空隊充實燃料研究費其他 八、〇〇〇
計 四二七、〇〇〇

右에 基하야十八日 午前十時부터省議를開하고 復活要求에對하야 研究中인바 滿洲事件費에잇서서는 要求全額을 資材整備費에서는 最少一億五千萬圓 其他의 要求에잇서서는 全滅한 燃料研究費의 九百萬圓等의 復活要求를 貫徹하기로될模樣이다

農林省

【聯合東京電話】 農林省昭和九年度 新規要求豫算은 徹底的 斧鉞을加하야 겨우一割三分의 一千六百萬圓으로 查定된데對하야 農業保險農産物共同販賣 農産國營檢查 農村治水事業 海外漁業開發 原蠶種國家管理 其他農村振興計劃上重要等 事項은모다全滅하고新規要求中 겨우認定된것은時局匡救費의要求額 五千百萬圓에對하야 겨우二割의一千百萬圓에不過한다 農村非常時의際에 農村恒久對策樹立 要求의 案切한際에 右와如한 查定을하게된것은 正和貯藏費及 內政會議에依한追加豫算을當然히 考慮한것으로도 解釋되나 그러나 農林當局은 右와如한大削減은絶對로 그대로둘수가 업다하야 곳省議를開하고 農業保險二百六十萬圓、原鹽種國家管理七百七十二萬圓、米穀需給調節費二千七百萬圓、其他에對하야 復活要求를 하기로되엿다

【電通東京電話】 來年度豫算查定案及 十七日豫算閣議에서의高橋藏相態度로보아 目下停頓中의內政問題會議의 前途는悲觀되고잇다 即高橋藏相은 農林豫算의 要求에對하야大斧鉞을加하고이理由로서 農村對策은原則으로서 自力에依한것이라는旨를 主張하고따라서後藤農相이內政問題會議에 提出한對策에對하야도 이態度로推察하야容認할것은 勿論차라리案의改正을要求할것을 보이는바會議는後藤、荒木、廣田、山本、高橋、三土의 諸閣僚의對立을招來하고 結局所期의效果를엇기는困難할것으로 뵈인다

外務省

【聯合東京電話】 昭和九年度外務省豫算查定內容은 新部局新設을비롯하야在外公館의增設等重要費目은全部削除되고 新規要求二千六百七十萬圓中承認된것은 겨우八百九十萬圓에不過한다 따라外務省은 十七日 곳省議를開하고 復活要求豫算에對하야 協議하엿는데 廣田外相으로부터 그리고大藏省에重要費目에對하야는 豫算閣議에再要求를提出할터이다 查定한 外務省明年度豫算額은如左하다 (單位千圓)

總額		二六、〇七二
內譯	經常費	一六、九六六
	臨時費	九、一〇五
新規要求承認額 總額		八、九〇〇
內譯	經常費	一、八〇〇
	臨時費	七、一〇〇

內務省

【聯合東京電話】 內務省所管九年度豫算新規要求總額 二億二千五百萬圓에對하야大藏省查定額은 臨時費六千五百萬圓經常費十一萬圓承認額은 要求額의 三割에未滿하는形便이다 即時局匡救의根幹인 土木事業及新規土木事業總額一億一千萬圓은 大略 豫定承認額의四割에達치못하고 新規港灣河川改修事業의 重要한것은 全部削除로되고 또한問題의地方財政調整交付金五千八百萬圓을비롯하야 健康保險制度擴充費二十五萬圓無線電信設備費六十九萬圓等은 全額削除로되엿슴으로 이峻烈한查定에 對하야內務省에서는 十七日 午後四時부터官邸에잇서서 豫算省議를開하고復活要求에對하야協議하엿다

太 平 生 命

本社 東京市麴町區內幸町一丁目

我社의堅實第一、加人者本位의經營方針은幸히해를따라其眞價를發揮하고、益益順調인發展을드듸여왓스나、昭和七年度에는新契約高가創業以來의新記錄을일우고또利益金의八割을契約者에게配當하는等、優秀한成績을收得하얏슴니다。이는오즉平素諸位의絶大한愛顧에잇슴을기붜히感謝하나이다。

◇

그리해서今後로는더욱더욱加入者의福利를主旨삼어熱熱한、保險報國의信念으로서生命保險經營의使命貫徹에向하야努力할覺悟임니다

그러므로임이全國에亘하야積極的으로業務를擴張中이오니、此際에特히理解게신當地諸位께一層高庇를仰乞하오며廉하야謝禮를드리나이다。

太平生命保險株式會社
社長 根津嘉一郎

刑事補償請求中

治維法違反關係는全部棄却

法令實施後請求總數十六件中 補償決定은單一件!

형사보상령(刑事補償令)이실시된이래 경성지방법원에 제출된 보상청구는 전부열여섯건 잇섯는데 그가운데서 치안유지법위반관계가 십건이엇다 그것은전부청구가기각되엿스나 또배임사기(背任詐欺)사건관계의건이기각되엇고 윤창만(尹昌萬)과 박덕문(朴德文)두명에대한사문서위조행사 사기미수(私文書僞造行使詐欺未遂)사건의 보상청구두건만 보상을결정하야 윤창만에게 오백오십원 박덕문에게오백오십이원을 지불하엿을뿐이다 그밧게 사기사건관계의세건은 아직미결중에잇다

海州檄文事件 嫌疑者二名檢擧

主要人物池某를檢擧코자 ◇警察은繼續活動中

【海州】 해주경찰서(海州署)고등계에서 싸벳트러시아혁명 기념일을 전후로 학생간에불온한 격문을 시내요처에부치려든 획책이 잇는것을탐지하고 돌연긴장하야 지난팔일에 고등계원이 총출동이되여 해주시내에서 오회근(吳晦根)의외해외류학생 칠명을 혐의자로검거하고 엄중한 취조를진행중이더니 동서에서는 지난구일에 그중에서박민효(朴敏孝)(一九)는석방하고계속활동하야 지난십사일에 이르러 시내동영정에서김상호(金相浩)(二〇)와 시내북욱정에서 최덕영(崔德榮)(二二)등의두청년을검거하고 이사건의중요인물인 지모(池某)란청년을검거코저계속활동중이라는바 경찰서에서는 단순한 격문사건만이안이라 이들의 배후에 어떤비밀결사를 조직하지안엇는가하고 극히엄중한 취조를 진행중이라한다

朝共再建關係 姜顯濟送局

지난달하순부터 종로경찰서(鍾路署)고등계에서 엄중한취조를 진행하고잇든 강현제(姜顯濟)(三三)는십칠일에취조가끗나서경성 지방법원검사국으로 일건서류와함께 넘기엇다 강현제는 함경남도북청(北青)출생으로조선공산당재건운동에관계하엿스며 웅기(雄基)에서로서아방면으로 래왕하는사회운동자의 도항(渡航)의편리를 보아준사실이 잇섯다한다

東萊高普盟休解決杳然

停學處分을解除하라고 學父兄會에서當局에要求

【東萊】 동래고보삼사년생의 동맹휴학 단행에대하야 학교측에서는 일백륙십명전부에 무기정학처분을 시킨것은 그후삼사년생의 등교자는 한사람도업슬뿐아니라 타방학생들은 전부귀향하얏스며 동래지방 학생들도 그림자조차 보이지안음으로 그해결은 어느때에나될는지 짐작할수업스며 오직학부형들이 조정에 로력하든중인데 지난십륙일에 학부형회위원회를 개최하고 하루라도속히 정학처분의해제(停學處分解除)를 바라며 또 관대한처리를 삼택교장(三宅校長)에게요구한바잇섯다 교장으로부터 더신중히생각한 연후에 좌우를 결정하겟노라고 회답하엿다한다 어느때어떠케 락착될는지 예측키힘든다

航空思想宣傳

경성부근유람비행

체신국에서는 항공사상을 보급식히기위하야 오는 이십삼일과 이십륙일량일간 오후한시부터 시내의 관청、회사、신문통신사의 유력자일백이십명을 초대하야 경성상공의 유람비행을식히기로되얏다고한다

風水害義捐金

拓務省取扱도巨額

금년여름 남조선풍수해의 리재민구제를 위하야 조선사회사업협회(社會事業協會)가 주체로되여 구월초순부터 의연금을모집하엿든바 조선내는물론 일본만주방면에서까지 동정이 만엇고 특히조선내에서는 조선은행 식산은행 동양척식회사 일본에서는 삼정(三井)암긔(岩崎)량남작이 각오천원식 주우(住友)남작과 조선질소회사(朝鮮窒素會社)가각이천원 경성은행단이 삼천원 경성회사단에서 이천원 등의 출연이 잇섯고 군함가하(加賀)나지(那智)대정(大井)등의 승조원을비롯하야 해군경리부(海軍經理部)해군공창(海軍工廠)등의 직원으로부터서도 출연이 잇서외무성(外務省)에서취급한것도상당히 만흐리라한다

面民大會開催 面廢合을反對

江界公西面에서

【江界】 명춘사월부터단행하리라는 평북신설게면의 폐합은 벌써부터 그동안 당국의신중한조사에의하야 어미결정되엿는데 그중에 포함되여잇는 평북강계군공서면(公西面)민일동은 면협의회원 구장기타 유력자등이중심이되여 면민대회를 개최하고 면폐합반대운동을이르키기로결의하고 방금진정서제출을 준비중이라한다

『딴스』教師와伯爵夫人이醜行

吉井伯夫人의取調進行따라 有閑『매담』戀愛遊戲發覺

【聯合東京電話】 불량딴스교사검거가 발단이 되여가지고 유한계급의 부녀들의 련애유희에대한 철저한취조를 개시케된 경시청수사계일과에서는 십칠일 백작가인(伯爵歌人) 길정용(吉井勇)부인이덕자(德子)(三四)를 소환취조한결과 그외가튼 유한계급의 부녀로취조를바드는근등렴치(近藤廉治)와 추관계가 잇는것을 발각하고 다시추궁 하엿더니그들은진재 이후부터 유명한딴스사들의부녀간에 밤낫으로 연애유희를하거나 마작、도박、화투도박을하기로 일삼아온것이 발각되엿다이에 불량계(不良係)도변(渡邊)경부는 형사대를 지휘하야유한계급의부녀를소환키로 하엿다

腐敗한日本文人界

麻雀하다가 里見等被逮

【電通東京電話】 유한계급의 부녀취조로 일본문단에서 명성이쟁쟁한 구미정웅(久米正雄) 리견돈(里見弴) 좌좌목무색(佐佐木茂索) 중호천길이(中戶川吉二)등이 마작도박을 상습적으로 하여온것이 폭로되엿다 경시청에서는 십칠일 오후륙시반에 겸창(鎌倉)에잇는 구미정웅의집에서 리견돈을 현행범으로 검거하고 그외삼명이검거되엿다 또 동경시내에서는좌좌목의 집에서 그부인과 중호천의부처 회가소할종일(小犬隆一)(四一)등을인치하엿다그들은 마작과화투에 거액의금권을 걸고 상습적으로해왓다 그런고 구미정웅은 교묘히 피하여 행방불명이다

久米正雄等十八日起訴

菊池氏保證으로釋放

【電通東京電話】 불량딴스교사검거로 여지업시 폭로된동경소위상류유한계급의추악한리면생활의 일면을 폭로하는단의 유명인물구미정웅(久米正雄) 좌좌목무색(佐佐木茂索)부처동남녀십사명은 십칠일밤에 경시청에 소환하야 포천(浦川)수사계장의 지휘로 밤새도록취조한결과 도박상습(賭博常習)사실을 자백하엿슴으로 국지관(菊池寬)씨의 보증으로 십팔일오전일곱시반에 전부석방하고일건서류만 동경구재판소(區裁判所)에 넘겻다

『코』社『콩쿠르』豫選入選者十九名

환하에 대중가수를 하려는콜럼비아축음기회사 경성지점 문예부주최의『콩쿠르』예선은그동안전조선 중요도시 아홉곳에서하엿는데 지방마다 삼사십명의지원자가잇서 대성황이엇다 예선에든사람은 십구명으로 그중녀자가칠명 남자가십이명으로 누구나장래 명가수와 영예를가지려는사람들이다 장차그들은 결승을하야 거기에서 뽑히는사람은 콜럼비아회사 전속가수로채용하게될 터인데 그결선은오는십이월 중순경될 모양이다 또예선에든 십구명의 성명은아래와갓다

尹鍵榮(一八)(男)
崔福順(一八)(女)
金福順(一七)(女)
李淑子(一七)(女)
尹玉仙(二〇)(女)
黃昌淵(二四)(男)
金鍾成(二四)(男)
金弼基(二一)(男)
趙錦子(二〇)(女)
崔聖奎(一九)(男)
金昌洛(一七)(男)
鄭日敏(二〇)(女)
鄭讃柱(二一)(男)
金寶倍(二三)(女)
張道周(二三)(男)
林禮用(二三)(男)
高福壽(二四)(男)
金甲順(二七)(男)
孫光振(二八)(男)

刑務所脫退囚 最高四年役言渡

【元山】 원산형무소의벽돌공장에서 작업중의 수형자가지난 팔월 이십이일에 탈주하엿다함은 긔보와갓거니와 이들 탈주자 최일구(崔日九)(三〇)와정긔성(丁基成)(二七)은그간체포되여지난십오일 원산지청에서 문관석으로부터 사건검사의 립회와함께 도주와루범절도(逃走及累犯竊盜)죄로「최」는삼년반개월「정」은사년역에 언도하엿다한다

朝鮮人放火團 廿四名被逮

東京池袋署에서取調

【聯合東京電話】 먼저번 지대서(池袋署)에검거된 조선인의 방화사건은 동경지방재판소검사국의 굴(堀)검사의 지휘로 관계자를소환취조 중이바야흐로 다음의외에도 큰조직으로 쉬범행한것이 판명되엿다 십팔일까지 검거된 자는동경에서만 조정규(曺廷奎)외즈룸네명 외다수이고 다시대판(大阪)명고옥(名古屋)등에도동양의조합이 잇는것이판명되여 동방면에도 검거의 손배가 뻐첫다 그동안불사람식한조(組)가되여 공동주택 하나건부를빌어서 한사람이 보험에가입하고 다른자는 방화를한다음 보험금을바치고 다액의보험금을사취한것이라한다

日傭勞働者等以外 失業者數十五萬?

事業界가若干活氣를呈하야 昨年보다多少減少할듯

총독부 사회과(社會課)에서는 시월일일 현재의 전조선의실업자조사를 하엿다는데 조사범위와규정은 금년의 조사도작년과 갓치 십사부 사십삼읍(邑)이천사백여면에대하야학교생도와에 자원수입이백이원이상이잇는자 고용주(雇傭主)자긔 자본으로 영업하는자와 또는한번도 취직한일이업는자는 제외하고 급료생활자 로동자등의 실업상태를 조사하엿다 아직은 각도로부터 자료가모엿슬 뿐이고 집계(集計)가되지 아니하엿슴으로파연총수가얼마나될는지자세하지는못하나 금년은금산(金山)을비롯하야각종광업이활기를띄우고 북조선지방의 토목공사가성행되고잇는 관계상또일반경제계가다소회복된듯한 징후가보임으로 작년실업자수 십륙만륙천명(그중 일본인은삼천명)에비하면 조금감소한듯하다 함으로 결국실업자는 대개십오만명정도로 예상되는데 확실한통계는 년말까지는 완성되리라한다 그러나 전긔총독부의 실업자조사범위와 규정에잇서 그범위가 극히좁고 사실상실업상태에잇는 일용(日傭)로동자등이 포함되지아니하엿고 광산이나 북조선지방에 여러가지 공사가잇다하나 이것은 지방적특수사정에 의한것 또는 숙련(熟練)로동자에 지나지못하고「인푸레」경긔가 좃잇다하드라도 새로산업이 이러나지아니하는이상도리여물가폭등의 고통을늣기는데 지나지못할터임으로 일용로동자 미숙련(未熟練)로동자또매년학교에서 밀녀나오는 지식계급과기타의 지식계급의 실업군을합산하면 전긔와가치 당국이예상하는실업자의 몃배가 되지아니할가추측된다

千二百典當舖中 日本人經營이五百五十餘處

日本人側은增加하나朝鮮人側은減少

件數는느나額數는逐年減少

細民生活沒落의一面相

조선내의 일반 금융긔관으로는 각종은행、신탁회사(信托會社)무진회사(無盡會社) 금융조합(金融組合)외에 세민층의금융긔관의하나인 전당포(典當舖)가 잇는데 여기서융통되는금액은 매년증가하여가는추세에잇다 전조선의 전당포수는 총독부조사에의하면 금년구월말현재에 일본인오백오십오개소 조선인륙백륙십이개소 합계일천이백십이개소이며 최근일개년간의 업적을보면 소화칠년십월부터 금년구월말까지의것은다음과갓다 (單位千圓)

△貸付高	
朝鮮人	二、三六八千圓
日本人	三、九七八
計	六、三四六
△回收高	
朝鮮人	二、〇三八
日本人	三、三二五
計	五、三六三
△流質高	
朝鮮人	三六五
日本人	六二二
計	九八七

다시조선인의전당포와일본인의 전당포를비교하야 그리용상황을 보면업자수에잇서일본인은백칠인이적으나 대부금액에 잇서 일백륙십일만원의증가를보이고 일본인은 대부금의비률로 보아 조선인보다 약팔할이나만어 류질이 빈번한것을 증명하고잇다 그리고 소화칠년구월말 현재와 금년구월말 현재를 비교하면 다음과갓다

七年九月末現在貸付高		
日本人	三四、七六三件	一、九〇〇千圓
朝鮮人	六四、五二五	一、三八四
計	九九、二八八	三、二八四
今年九月末現在貸付高		
日本人	四三、三八六	一、九三二
朝鮮人	六三、七二九	一、三四九
計	[illegible]	[illegible]

즉일본인은 건수에잇서 팔만오천륙백십오건금액에잇서삼만일천원이 증가하고 조선인은건수에잇서 일만팔천 일백오십칠건 금액에잇서 삼만오천원을 감소하여 합게건수는 오만칠천오백구건 금액은 오천원의증가이다 이에의하여보면 일반으로 리용자는 증가하엿스나 금액은 불경긔의 여파로 그다지증가하지안은것을 알수잇는동시에 일본인질옥 리용의증가가 현저함에반하야 조선인질옥의 리용은 점차 감소되고잇는것을 볼수잇겟다

이외에 공익질옥(公益質屋)은 전조선에 십삼개소가잇서 금년구월말 현재의대부고가 삼만칠천륙백 삼십오건에 사십만팔천원으로 전년에비하야 삼천구백구십오건 이만오천원의 증가를 보이고잇다

本町署에서 不良學生團檢擧

學校當局者불너說諭

최근경성시내에는 학생 그중에도 중등정도의학생을 중심으로 불량학생단을 조직 하야가지고 밤거리를 횡행한다는것을 탐문한 본정서에서는 은근히 이것을감시하든중 십륙일밤에 본정길거리에서「아게보노」(曙)라고한 괴상스러운마-크를 부치고 배회하는 모상업학교학생을 인치하여다가 취조한결과 경성○긔학교생도와 경성○학원생도들이 련락하야 불량학생단체「아게보노」라는것을 조직한것을 자백하엿다 호곡(戶谷)본정서장은 이들학교당국자를 불러다가 일후에는 학교에서 이들의 불량학생단을 철저히단속하라고 엄중히 권고하엿다한다 이모양으로 근자의학생기풍이 퇴패하여가는것은 실로청년의 전도를위하야 한심한바이다

統營署서朴泳俊取調

【統營】 삼천포소비조합상무리사로 잇는박영준(朴泳俊)군이통영소조와 장부를 대조하기위하여 통영에와서 수일간체재하고잇든중 지난구일 오전팔시경에통영소비 조합에서 당지경찰서원이 박영준군을 금족하고 다시그전날 자긔일가집에 일보러온 역시삼천포 소조리사박대갑(朴大甲)군을동시에금족하여 사천경찰서 삼천포 주재소에서 출장한 소원이즉시 삼천포로호송하엿다는데 그리유는 비밀이라고 말하지안음으로 자세히알수업다고한다

地球票石油 白頭山票石油 金剛山票石油 三角山票石油 アジアガソリン モビール油 マシン油 發動機油一切 鮮滿一手販賣處 京城 亞細亞石油會社

幼稚園兒의健康幼兒表彰式

安國幼稚園慈母會主催로 ◇來二十三日에擧行

시내안국동(安國洞)에잇는안국유치원(安國幼稚園)의 자모회(慈母會)주최로 오는이십삼일에 부내십팔개소 유치원아의건강유아표창식을 거행할터인바 시내각유치원에서 가장건장한 유아로두명식을 선발하야후보를 세워가지고 이십일오후두시부터 안국유치원에서 의사리선근(李先根)구영숙(具永淑)량씨의 진단으로 결선을하게되엿다 그리하야 발육상태와영양상태와 체중여하를따라 특등에서삼등까지 뽑아서 이십삼일오전열한시에 표창식을 할터인데 부내각 유치원에서는 십구일까지에 후보자를선택하야 신청하기로되엿다 근년일반보건 운동이 팽창한 이때에특히 유치원의 어린아이들의 건강증진을 목표로 이러한 주최를하게 된것은대단히 뜻깁흔일로 각방면의만흔 성원을밧고잇다

日曜講話

▲貞洞教會 秋收感謝 亞扁薛羅牧師 感謝節特別禮拜 (午前十一時) 感謝主日學校幼年部金英演牧師
▲中央教會 感謝節과教會自治 姜泰熙 (午前十一時)
▲勝洞教會 【완수는머지안타】 金春培 (午後七時) 유년主日校主催祝賀式午後七時
▲未定 李完模 (午後七時)
▲向上會館 ▲善의生活 李智光 (午後七時)
▲覺皇寺 暗示와抵抗의修養 金泰洽 (午前十一時)
▲英語講習院(西大門通) 英語講話 떡수이어博士 午後三時半
▲河橋教會 ▲自覺的信仰 朴錫雨 (午前十一時)
▲勁勤會禮拜 朴泰熙 (午後七時)
▲復活社講堂 信仰의檢討 金在衡 午後二時半

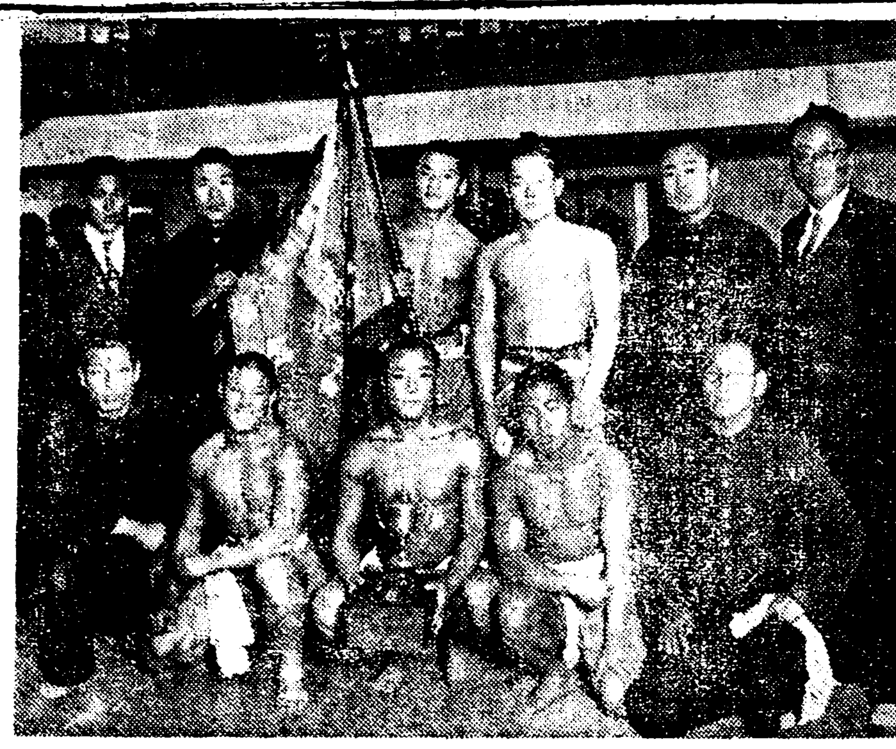

◇中等씨름大會에서優勝한普成高普軍

四對一의記錄으로 普成高普再次優勝

씨름大會盛況裡終了

기보=조선씨름협회와 조선체육회공동주최 본사후원의제오회전조선중등학교씨름대회는십팔일 오후열두시삼십분부터 천도교 긔념관에서 열니엇는데 처음회전부터 백열적육탄전(肉彈戰)은만장관중을 도취시켯스며 준결승전에 원래의송도고보(松都高普)군 배재고보(培材高普)군의게 선전석패하엿다 결승전에는 작년우승교 보성고보(普成高普)군과 배재고보군이 흥분된량교학생의응원리에개전되여 결국사대일로 배재군패하니 보성군이 재차우승(普成高普再次優勝)하야 본사기증의 우승기와맛 씨름협회기증의 우승배를 동협회장 김동형(金東瀅)씨로부터 수여하고 동시에 오시오십분경화리에 종막하엿다 (當日의經過는다음과갓다)

【第一回戰】

▲審判 韓鯵熙

普成【勝】徽文【敗】
○李相惠二—○張始永×
○洪思哲二—○李相疇×
○金光潤二—一郭採抉×
×尹夏炳一—二崔昊洙○
○李萬昌二—○元大奎×

▲審判 金保榮

中央【勝】養正【敗】
○韓明洙二—○韓 根×
×金應祚一—二宋明憲○
○車尙增二—○申鉉九×
○崔用涉二—○姜秉京×
○李哲弘二—一朴齊燮×

【第二回戰】

▲審判 李丙三

儆新【勝】京工【敗】
○李世泰二—○韓炳讚×
○李春培二—○黃材明×
○金巨潤二—○李昌洙×
×朴甑亨○—二金東燁○
○金承漢二—一高錫哲×

▲審判 金文煥

東星【敗】培材【勝】
×李金善一—二黃鼎鉉○
×金昌錫一—二李基瀋○
×金允植○—二張宗哲○
×池鵬泳○—二金秉濟○
○朴魯烈二—一高鴻寬×

▲審判 金守基

協實【敗】普成【勝】
×趙五善○—二李相惠○
×李駿鎬○—二洪思哲○
×李松同○—二金光潤○
×崔浩燮○—二尹夏炳○
×陳秉燮○—二李萬昌○

▲審判 李丙三

中央【敗】松都【勝】
○韓明洙二—一鄭元格×
×金應祚一—二韓大順○
○車尙增二—一金鶴秀×
×崔用涉○—二鄭亨植○
×李哲弘○—二元容溢○

【準決勝戰】

▲審判 韓鯵熙

儆新【敗】普成【勝】
○李世泰二—一李相惠×
×李春培○—二洪思哲○
×金巨潤○—二金光潤○
×金承漢○—二尹夏炳○
×安浩俊○—二李萬昌○

▲審判 金文煥

培材【勝】松都【敗】
×黃鼎鉉○—二元容溢○
×高鴻寬○—三鄭亨植○
○李基瀋二—一金鶴秀×
○金秉濟二—○韓大順×
○張宗哲二—○鄭元格×

【決勝戰】

▲審判 韓鯵熙

普成【勝】培材【敗】
○李相惠二—○高鴻寬×
×洪思哲○—二金秉濟○
○金光潤二—○黃鼎鉉×
○尹夏炳二—一李基瀋×
○李萬昌二—○張宗哲×

씨름入賞者(三人勝) ▲崔用涉(中央) 朴魯烈(東星) ▲宋明憲(養正)

著名布木店紹介 朝報案內 其三

九昌商會 綢緞布木店 婚需用品特價販賣 地方代金引換酬應 京城鍾路二丁目 電話光一二一六番

綢緞 綿絲布 趙孝淳商店 景品附大賣出期限 十月二十二日 十一月二十二日 京城鍾路一丁目五二 電光 一五〇二番 二六三三番

開業五週年記念景品附大賣出 壹等當選白米十二叺 (期限十月二十五日 十一月二十九日) 綢緞布木 東亞商會 (地方郵賣 代金引換) 京城鍾路商工會下層 電光一四四六番

鐵道局消費部指定 綢緞布木 李進雨商店 京城鍾路二丁目四五番地 電話長光化門一八九三番

美緞毛皮 白商會 京城

綢緞布木 信用商會 京城鍾路三丁目三三 電光二六五五番

綢緞布木 孫鍾洙商店 京城府鍾路三丁目一〇 電光七一〇番

布木羊屬苧布 仁王商店 主張守學 京城府鍾路一丁目二九番地 電光七五五 振替京城二六二三四

綢緞布木 자후하기로유명한집 安明圭商店 京城通義洞四九 電光二三八七番

綢緞布木雜貨 尹相鶴商店 京城府鍾路五丁目一三三番 電光九一〇一二番 振替京城八一五一番

綢緞布木 (高級品完備) 崔相仁商店 京城南大門通五丁目一二七 電光五八九番

綢緞布木商 泰昌商會 主 金昌變 京城府鍾路三丁目十八番 電話(光)一一一九番

京城 (가나다順)

海州金富豪家의 竊盜家宅侵入等告訴事件 ◇……檢事는和解를勸誘

【海州】 긔보=해주읍동영정 김상돈(金相敦)씨를상대로 그의맛아들 김광병(金光炳)의 권련인(戀人)동읍상정(邑上町)李燕稙(三六)녀사가 가택침입급절도죄로 수월전 해주지방법원검사국에 고소를 제긔하고 이사건의단락도보기전에 또다시니어서 권긔김상돈 김광병부자를거려 위자료와 밋손해배상으로 오만일천원이란 거액의 청구소송을 해주지방법원에 제긔하야 세간의이목을 집중시키고잇는사건은지난십일월십삼일해주지방법원검사국에서는피고소인김상돈과 고소인 리연직을 소환하야도부검사(島部檢事)가 장시간취조를하엿다는바김상돈씨는 가족과소작인동을 동원시켜 리연직의집의장근문을 빗틀고드러가서 가장집물을 가저온것은 자긔가시골에 출타한새에 아들광병이가 한것이라고 일체의책임을광병에게로 전가함으로 그이튿날이십사일에 또다시 김광병을소환하야 준렬한 취조를진행하고 타협하야 화해하기를권유한후만일화해치안는때에는 단연범죄처단을 내리겟다하엿다는바 과연엇더케나 귀결될는지 일반의주목과 흥미는더옥 돕하가고잇다

條件附가아니면 絕對和解안해 李燕稙氏談

본항보도와 검사국에서 이사건의관게자동을 소환하야 엄중한취조를 한끗헤 피차타협한후 화해하기를 권유하야 이사건이 과연화해가 되겟느냐? 안되겟느냐? 하는문제에잇서서는 일반이 주목하고잇거니와 이에관하야 리연직씨와김광병씨는 다음과가티 말하엿다

『못그러운말입니다다만 본처를 리혼하고 정실처로 마저준다는 감언리설에서 해외로전전히 유랑하면서 고생하든생각을하면 어이가업습니다 사실우리들은 그당시에 수란(受難)의 과정을 거럿스니까요 그러나 그수란은 이미약속되엿든것임으로 우리는 거긔에 피하지안코 승리의희열을 예상하면서 그때의고란을 극복하여왓든 것입니다 그러튼것이 오늘에와서 이모양인즉 후일에또어썬 일이잇슬는지 모름으로 그권약속대로본처를리혼하고정실처로마저주지 안는한에잇서서는 절대화해할수업습니다』운운

和解해야겟는데 處地가매우困難 金光炳氏談

『물론 화해해야 하겟습니다 화해하기 위해서는 연직(燕稙)이가 잘잘못을 여하간십여년간 섬기든 시부를거려서고소를 제긔한것은 잘못이기때문에 아버지에게 사과를하여야겟는데 그럿치 안이하야 곤난합니다 따라서 연직이는 본처를 리혼하고 정실처로마저줄것을 조건으로하는데 물론처로서도 그러케 할수만잇다면 지금이라도 곳리혼하고 연직과 다시결합하는동시에 세상의 모든의혹을 풀겟습니다다만 현재본처역시 리혼할처지가 못되여 딱한가운데잇습니다』운운

本報讀者慰安

【龜浦】 본보 구포지국에서는 독자제씨를 위안하기 위하야 극단취성극좌(聚星劇座一行)과 교섭하야 지난 십사십오양일간독자위안을 하엿는데 정각전부터밀여드는관중은 일추의 여지가업시 대성황으로 이일동안을 무사히 맛치고 그단원은 부산방면으로 향하엿다한다

魚市場問題로 龍岩市民大會 面經營具體案을決議 實行委員三十名選擧

【龍岩浦】 루보=룡암포어시장문제가날로험악화하여가는과정에련하야 당지시민들은 면경영을적극적으로지지하는동시에 지난십륙일에는 무려 수천명의 시민이궐긔하여당지천도교당내에서 대회를열고 면경영운동의 구체안을 결의하야 다음과가튼 결의안을 작성하고 실행위원을 선출하엿다한다

龍岩浦魚市場의 解消는歷史가 깁픈漁港을潰滅시기고 延하야 全郡의衰退를導入하야民心을不安케한다 그럼으로吾等市民은 龍川面經營으로써 魚市場의更生을期함

◇實行委員=金西澤 金宅 李 金士泳 田澤實雄 大內 廣市等三十人

海州邑에火災 損害七百餘圓

【海州】 지난십륙일새벽네시경에 해주읍서영정(西榮町)에 김중식(金聖植)의집에서 불이나서 그집한채와 그 엽집반채를 소실하엿다는바발화의원인은 권긔김중식의 집은 물에저들피웟든것이 바람에 불인가닭이라하며 손해는 소실된 집외에 밤한말과벼(正租) 십오석그리고 가구등합하야 칠백여원에달하리라한다

棉花共販場에서 傳票僞造詐取 五人이서로共謀하고 發覺되여送局

【大邱】 경상북도례천군개포면주곡동(醴泉郡開浦面住谷洞)박종만(朴鍾萬)(四三)동동면동리리세차(李世車)(三五)리세봉(李世鳳)(四二)리세남(李世男)(三三)리남용(李南容)(四〇)등다섯명은요지음 사긔죄로 례천경찰서에체포되엇다가 일건서류와 함께십칠일에 대구검사국으로송치되어왓는데 사실은 박종만이 가지난십월십이일소작료간평차로지보면소화리(知保面所華里)량덕칠(梁德七)의 집에류숙중 권긔량덕칠의 장남으로 동면면화공동판매소(棉花共同販賣所)에 고용인으로 잇는 량모의방에서 면화판매 전표(傳票) 백매를발견하고 권긔사인과 공모하고 이것 으로 지난 십일월 사일윤세명(尹世明)박재문(朴在文)등 가공적 허위인물의 인장을위조하야 거즛 전표 십여장을 만든후십칠일 례천 면화공동판매소에서호작한등을타서 면화 를파는것처럼 가장하야 합계구백구십이원 팔십전을 사취하얏든사실이라한다

日氣는猝寒인데 柴炭價까지暴騰 細民의生活難은勿論 工場作業도中止或縮少

【羅津】 라진은여름이래로천긔가극도로 불순하야 주민의괴난이 심하든중금월십일일부터 긔후가급격하게 차지면서 모진바람이 날마다 불어와서 손해가불소하다는것은 루보한바 어니와 지난 십오일부터 백설이휘날니면서 긔후는한층더차지고 겸하야 신탄(薪炭)갑이 폭등하야나 무한관에 이원하던것이 사원오십전 목탄(木炭)한관에 일원삼십전하던것이 일원팔십전으로 올나서 세민들의생활은 아조참경에빠젓스며 그뿐아니라 각공사장에서는 작업을중지한곳도 잇스며 중지하지아니한곳도 작업을축소시긴관게로 다수한 로동자들이 해고되야 갈바를알지못한다고한다

會坪煙草耕作組合 收納公平을期待

【淸安】 충북선청만여천에잇는 증평연초경작조합(曾坪煙草耕作組合)에서는이십일일부터 금년도제일긔연초수납을개시한다는데 금년도연초경작민이 총이천명으로일이긔를합하야약십만원이라는돈이작인의수중으로 드러가게되리라하는 경작면적으로보면 이백구십정보에일단보당삼십사원사십전쯤이되지마는그등급사정여하에 딸어서 일년동안지은농사의 결과가 좌우되겟슴으로 작인들은 지금부터 등급사정공평에 여가마음을 조리고잇는것이 아니라고 한다

發生과死亡이 比昨年皆增加 平南道의傳染病患者 月末現在二百卄九名

【平壤】 도위생과조사에의하면본년 일월부터 십월말일까지에평남도내의 전염병 환자발생수는일천이백 륙십구명인데 그중사망자가 이백이십구명에 달하엿다 이것을작년동긔에 비하면발생수 구십륙명이 늘엇는바 본년에 사망수가 늘엇는고사는 특별이장질부사발생이 맹렬하엿는데 작년의 사백구십일명에대하여 금년에는 칠백오십삼명으로 이백륙십이명이 늘엇다는데 각군별의 발생환자수와사망표는 다음과갓다

	發生	死亡
平壤府	四六三名	九五名
鎭南浦	一〇八	二三
大同郡	一〇五	一六
順川郡	五一	一四
孟山郡	五四	五
陽德郡	一八	一
成川郡	六〇	九
江東郡	三七	九
中和郡	三七	五
龍岡郡	一七	二
江西郡	六四	八
平原郡	一三一	三二
安州郡	七七	一[illegible]
价川郡	三七	六
德川郡	一七	一
寧遠郡	一二	二
計	一二六九	二二九

餓死線에서 七十戶火田民 英陽郡葡山洞民飢饉相 時急救濟를要望

【石保】 경북영양군석보면포산동(英陽郡石保面葡山洞)은 원산지에 위치하야일동 칠십여호가거의 전부화전민인데 금년농사에 여러번 폭풍우로 말미아마 농작물이 전멸되여 일동민의금년추수확이 백석(오송십오두일천)이되랴마랴하엿슴으로그동네인구는 삼백여명인바 이것을가지고일년을 사라나갈 도리는 물론업거니와 종자에까지도 쓰기어려운 형편임으로 벽지의 외부로부터의 구제가 시급하여주기를 갈망하고잇다고한다

雲峴宮의봄 三六

琴童 作 ／ [illegible]山 畵

十八의二

처음에 차차 홍선이 타락되여 들어가는 것을 볼때에 사람들은 이러케도 생각해 보앗다. 왕족으로서 너무 잘난체 하다가는 그 화가 몸에 피치는 고로 그것을 미연에피하고저, 혹은 홍선이 부러 타락하는것이 아닌가고……。그러나, 차차 타락의 도수가 넘어서 과하게 될때에는 모도 홍선을 내여버리고 만것이엇다

어려서부터 홍선과 가까히사괴이든 영초 김병국도다른 사람의 례에 빠지지 안코홍선의 은퇴를 단지버슬에 마음이·업서서 하는 일이거니 하엿다

은퇴한 홍선이 차차 타락할 때에는 처음에는 경이의 눈으로 보앗다 어린 시절부터 홍선과 가까히 사괴이고 홍선의 사람됨을 아는 영초는 홍선이 유혹에 이기지못하여 타락될인물은 결코아님을 넉넉히 알엇다

그러는 동안에 김씨일문에서는 늘 서로수근수근 의논해 가면서 왕족중에 좀뚝뚝한 인물을 검고하여 처치하고 하엿다 역시 김씨의한사람으로 그수근 거림에 참가하고 한 영초는 비로소 홍선의 타락의 원인을 알엇다 뚝뚝이 굴다가 화를 보느니 못나게 굴어서 목숨을보전하려는 심정을 알엇다

이런에 영초니만치 홍선의 타락이 눈물겨웟다 그만치 잘나고 의지가 굿고 억세든홍선으로 하여곰 타락을 가식치 안흐면 목숨을 보전치못할 지금의 세태를 밉게 보앗다

홍선이 일부러 타락을 가식하는지라 구타여 그것을깨트릴 필요는 업섯다 자긔의 모든 친척들이 홍선을 웃고 경멸하고 놀릴 동안도 영초는 결코 그런 야비한 희롱에 참가하지 안엇다 어린시절부터 ·가티 지난 친구로서 가난하고 타락된 홍선에게 대하여 그래도 호의를 보여주는 사람은 영초뿐이엇다

이제는 거리의 무뢰한 배게는 찻는 사람이 업는 홍선의 대문을 영초는 일부러 간간 찻졋다 홍선이 영초의 집에 차저 오면 지나간 시절에 가치 오는 친구로 여전히 대접하엿다

인제는 가난하기 짝이 업는 홍선―가난하나 또한 구걸할 곳도 업는 홍선의 곤경을 짐작하고 때때로 적지안흔 금전을 보내기도 하엿다 홍선의 도령을 위하야 「연ㅅ갑」이라는 명목으로 백량 이백량식 보내고 하엿다

홍선의 자근도령이 이―사동아저씨―를 차저 오기라도 하면 친조카나 다름업시 귀해하고 하엿다。

당당한 왕손으로서, 단지그 목숨을 보전키 위하여, 마음에업는 타락된 행동을 하며 뜻에업는 비루한 언사를 하면、가는곳마다 수모를 바드며다니는 홍선 영초에게는눈물겨웟다

『상가ㅅ집개』

『궁도령』

『마결리대감』

자긔 네의 一족이 홍선에게대하여 이런 이름을 지어 주고 깃버할 때에 역시그런 이름으로 부르며 웃기는하지만 내심으로는 홍선에게 대한동정을 그냥게속하여 가질 수 잇섯다

그런지라 홍선도 그것을짐작하고 갑자기 어듸갈일이라도 잇스면 영초에게 행차할 인물 빌러가기도하고 가난한 홍선의 초라한 생일노리나마노리가 잇슬때에는 영초는반드시 칭하고하엿다

홍선의 자근아들 재황소년도 영초에게뿐은 격의가 업시 놀러 다니고 아젓씨 아저씨 하며 따랏다

이 명철하든 공자가 오늘날가티 타락되지 안흐면 안될―그 심정에 영초는 웃업는 동정을 한거름 더 들어가서 ―그 이상 한거름 더 그윽모아려 홍선이 엇던 원대한 표면 타락을 가식하는것이 아닌가 하는 점에까지는 생각이 미치지 못하엿다

これはこれ愛の十字架を背負ひて辿る★

特輯 愛し得ぬ悩み 人生行路の姿

逝く年 (獻)四賀光子

△常識の世界

◇どうして借家問題を解決すべきか……片山哲

★五相會議の重點……園田次郎

內外時評……山川菊榮

蘇翁小話……德富蘇峰

女性よ常に愛情とともに……山田わか

御外遊中の朝香宮妃殿下を偲び奉る……老川茂信(謹記)

★人は人ゆえ(詩)……室生犀星

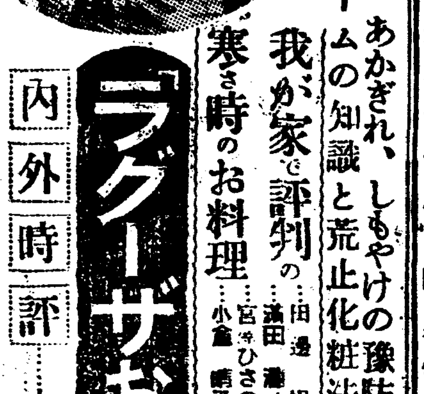

ラグーザお玉さん

「ラグーザお玉」の自叙傳序言 木村毅

クライマックスの六大小說

黃昏の薔薇……德田秋聲

女優……北村小松

美貌の果……南宋一

善緣惡緣……長與善郎

お千代傘……吉川英治

憎しみの坩堝……藤澤桓夫

悩み 入選實話とその批判

こゝに編まれた實話五篇、これこそ悲痛の涙もて綴る人生行路の記録、肉身相剋の痛ましい姿です。まことに悲しみの極みです。それに對する五先生の慈しみ深い批判は同じ悩みにある方の慰めとなり、勵ましとなり、また眞の導きとなるでせう。

批判 山田わか 高良富子 竹田菊 木村松代 河崎なつ

お正月を迎へる準備に これだけはぜひ！

主婦の迎春準備心得帖……佐久千代子

□樂しいクリスマス晩餐の獻立

□盜難御要心……小津留之助

□赤ちゃんに風邪を引かせぬ法

□お正月の流行訪問着案內

△大根のお惣菜料理……小野賢一郎

□ひゞ、あかぎれ、しもやけの豫防

□クリームの知識と荒止化粧法

我が家で評判の寒さ時のお料理……田邊繁子 濱田ひさの 宮小倉晴子

【口繪】 個性美と表情 溫泉と民謠 ショールに應はしい髪 コート毛皮アラモード 初冬の麗人心得帖 赤ちゃん洋服一揃の編物

書報 一流美容師競演 顏形に合せた眉・もみあげ・唇の作り方

婦人公論本年最終の豪華版 この特輯ぶりを御覧下さい 定價五十錢 本日發賣 賣切れぬうち書店へ

婦人公論 十二月号

愛し得ぬ悩みの心理解剖……杉田直樹

▲強ひられた結婚に哭く女(特選實話三篇)

□生れかはる日もあらば……鵜谷みち子

★貰はれた花嫁……嶋玻璃子

カフエーから「女給君代」は叫ぶ……加藤君代

★ファンに捧げる言葉……三浦時子 彌生ひばり

博士夫人を棄てゝピアノに生きる私……大築尚子

眼耳口より觀た科學的運命判斷……小南又一郎

千一夜物語 第六夜一第十夜

身上相談 今井邦子 林芙美子 高田保 小島政二郎 廣津和郎

▲結婚と遺傳……古屋芳雄

冬季を利用した結核闘病法……糸川欽也

□虛弱兒童と紫外線療法……唐澤杉三

大小說家バルザック(外國文學講座)……山內義雄

□女流作家になるまで……忘れな草

心の手をつないで 山縣直代

特輯 山縣直代さん 畫報

趣味のモダン住宅

發表 二重懸賞 新しい二大 爲になる 面白く

結婚の夢破れたり 古賀政男

床雜詠 山一つ越えなば遠き町あかり明日の希望もありやなしや 何求める身ぞ彼も瞬に燭るゝなる瞬を憂き世の夢はせつなきものを

發行 東京丸ビル 中央公論社

世界一週記 (本社專約)

歐洲에서牛耳잡고 不景氣모르는佛蘭西 (三)

李順鐸記

巴里에는 어대에도 밤에볼만한것이 만히만타. 善惡間에 이中에도 또한世界的으로有名한것은 「카바레」(Cabarets)인데 「산제리제」(Champs Elysees)에잇는「리도」(Lido)는夜景으로빼놀수업는곳이다 露骨的으로말하면 나는「카바레」라는것이 무엇인지 몰랏다 東京서나 上海서나 其他各地에서 「카바레」云云하는말을 만히 聞햇지마는 한번도求景한일이 업다가 巴里와서는 그무엇인지 아라보겟다는 好奇心으로 「리도」를訪問햇다 大建物의地下에施設햇는데 한便에는舞蹈場 反對便에는水泳場 그中央에는觀客席이다 밤十時부터아츰四時까지開場하는데前後左右랑은한사람도업고 男女가作伴해왓든지 그럿치아니하면「카바레」에專屬한舞女하나或은 다ㅣ다리고 안젓다 그리하야가 더舞蹈場에올나가서「딴스」를하다가는 쉬고또쉬다가는「딴스」를하며 이것이시르면 옷박구어입고「풀」로드러간다 각금專屬男女俳優들이「딴스」를해뵈이며 舞女들이 舞蹈를해뵈여준다그技術은참말볼만하다 이안에서는 어느男女와도「딴스」를할수가잇으며 조하하는男子가엇어면 某大의地獄을 男子로켜서맛친다 그러면 가려가서는 것이지는 初參의나로서는 到底히알길이 업스나 나며도 눈짓하는 女子가 相當히만타 「아이스일크」한잔 가져다놋코 左右를 求景하는데 안마시드라도 으레로「샴펜」左瓶은 가져다준다 그러면 그것을 床에 놋코 마시든지말든지 해야한다 나는 內部設備를 全部求景햇는데 裝飾의華麗는놀랠만하며 各處에 거려노은「에로」畫의額이며壁畫는 나로하여곰「이것이 今日의文明인가」하는 늣김을가지게한다. 自然히심심해서 한時間을求景하다가 도라왓는데 會計얼만고하니 놀나지마라 「아이스일크」한잔에 實로五十法이라는것을. 後에巴里오는人士中에 행여나이런곳에 求景올것을 警戒하고 저한다

金本位國을固守하겟다고壯語하고金本位의「불럭」을形成하야世界經濟會議에서米國에對抗해오는佛蘭西. 佛蘭西를지나보낫가고 일몃하다 列强中에失業者도가장적고 物價도相當히 비싸서 「파운드」가떨어지든지「달라」가 부스러지든지 英米의恐慌過程을 無關하면서 傲慢히 歐洲에서牛耳를잡고잇는 佛蘭西는 果然무엇이 어나라로하여곰그러케만드느냐 첫재佛蘭西에는 弱小地方銀行의存在가업서 金融機關의 主要部分은小數의四大金融機關이掌握하야 이에全國民의預金의三分之二가集中해잇다 現實貨幣에比하야 信用貨幣가만치안타即銀行預金總額은 通貨高보다적어서 銀行預金者가 一時에大量的으로 預金을 쓰어낸다고하더라도 證券銀行의 機能에는 異狀이 업게되는데다가 佛蘭西는 過去의平價切下「이푸렌숀」實施以後 正貨의吸收가 順潮로되여正貨準備高가完全하다. 昨年末現在에依하면 佛蘭西銀行의所有金은 八百三十億法으로貨幣의發行高 月平均八百三十億法이라하니 이로써 그貨幣制度의 堅實性을 짐작할수가잇다. 다음佛蘭西는 小數大銀行의經營堅實과 證券銀行의警戒가 비롯하엿시되 여가고 各金融資本家의敎會는 어나라의 特殊한 國民性과 相伴하야 굿처업시 動作한으로 今日의 佛蘭西는 經濟的으로 가장安定된나라이다. 이것이果然 얼마동안이나 繼續될는지 이것은 歷史의進展에맛길수밧게업지마는 何如間 今日佛蘭西의態度는 그럴지한 理由가잇다고하겟다. 이제 表面에나타나는 現象을보더라도 佛蘭西는 不景氣의 나라가 아니다 巴里의市街에는 歐羅巴大都會地特히倫敦과가튼 乞人群을볼수가업스며 街頭의「카페」에 안저서 來往하는行人을 點考하더라도 男女老少를莫論하고 어설픈모양한사람은 거의發見하기어려울만큼 端正美麗하게 服裝하엿다 東北部貧民의集中되여잇는곳이라도 街路에서 白晝에彷徨하는사람은 거의볼수업고 商店의閉鎖된者도 만치안하보기도드물다 이點은 東京倫敦과는 아주다르다 乞人群이수두룩하고 街路에나서는사람도어느거리에가든지 商店의閉鎖된者 얼마인지알수업다 따라서 거리거리에 不景氣의바람이 솔솔불지마는이에比하면 巴里는 好景氣이다 내가 本國서도 歐洲는不景氣가 甚한모양으로 물엇든데 이것은한갓 冊子나 新聞紙上에서보고 朝鮮의 形便에 비추어서 어렴풋이 想像해보든 것이다 實로 歐洲의不景氣云云은 그것이 戰爭前에比하야 過去五六年前에比하야 엇젓든지 몰나도 우리가 不景氣를말하는程度와는 몃段의 좋다할만큼어느程度以上의 不景氣이다 아무리 倫敦이라하더라도 그러하다 우리로서는이事情을 徹底히알어야할것이다

産業

荷動旺盛으로 貨車太不足 鐵道局配車에苦心

인푸렌의穀物果物出廻의 最盛期, 石炭의需要期를迎하야鐵道의貨物荷移動은 依然活潑하야十一月에入하야 上旬, 一旬만으로도 米는三萬五千四十七噸으로前年同旬에比하야 約六千噸增이고野菜果物類는 昨年에比하야 倍加되야六千百二十一噸石炭은一萬八千五百七十九噸으로五千噸의減少를示하고잇는데此는遊仙 鷄林炭이北朝鮮鐵道管理局積出로 되엿든으로貨質에잇서서는幾分의增加로되야잇스며總計는約一萬噸의出荷增으로되여잇는데此에對하야貨物의配車는一日平均九百九十輛乃至一千百輛으로荷主要求의約六十九%를輸送할수잇슴에不過하야 적어도一千六百輛의配車가必要하다 鐵道局서는一旬間에 京釜線에三回, 京義線에二回, 京仁線에四回, 京元線에三回라는比率로 臨時列車를 運轉하고全朝鮮各驛에輸送途中에滯留되아잇는 貨車約千三百輛의貨車를早運하며 또夜間積載積降作業에依하야 「스피-드업」하는一方修繕를要하는 貨車二百輛에 應急修理를施하는外以前使用하고잇던十噸車를 修理하야此를砂利運搬等의 局用品輸送에 使用되던貨車를一般輸送에代用하는等極力輸送의 圓滑을期하고잇다

岐陽農業倉庫營業 一日營業開始

【岐陽】 平安南道農會에서經營하는 岐陽農業倉庫는지난十月三十日에竣工하자 十一月一日附로 開業하엿는데 保管手數料와玄米調製料는 다음과갓다고한다

一、俵皮並一百六十五斤以下=三錢
一、同 一百八十五斤以下=四錢
一、同 一百八十六斤以上 五錢
一、玄米調製手數料一石에對하야一圓三十五錢

龍城産組 由來와現狀

【慶山】 深刻化하여가는 農村經濟에多大한惠澤을끼치고더욱이 慈仁地方에서 唯一한寵愛를받는 産業機關으로서 全慶北的으로 模範的威名을떨치고잇는 現龍城産業組合은昭和二年三月에慶北道內에서 第一着으로 龍城面一圓을區域으로 事務所를 松林洞에다두고 不過二四〇名이란小數의 組合員을 相對로朝鮮在來工業品인朝鮮紙製造販賣를 主로하야購買利用事業을 經營하엿다 그러나 元體區域의小範圍와取扱物品이不適當한外 事務所位置가物貨集散에 極히不便한山間僻地에치우친 關係等 不合理한條件下에서成立된同組合은設立以來 四個年을 마길때까지事業의發展은姑捨하고年復年損害만생기여第四期決算期에는萬圓度의 巨額의赤字를보게 되여以上더 事業을繼續하기어려울程度의 不良帳理組合이라기까지 거의絕命的慘態에陷하야 맛치 斯界에 非凡한理想的手腕내 業을渴求하게되엿다 時代推移에適應한 新進靑年인 金道壽君이새로理事에就任한과 同時昭和五年八月에 事務所를物資集散의 中央인邑慈仁邑에移轉하게되엿斯界에 編入擴張하야 組合員數를八百名以上으로 增加하고事業을 一層擴張하야 地方의大量生産인 穀物을 中心으로其他農村에必要品一切를取扱하는 等 不撤晝夜로 大大的努力한結果 그翌年에는 一萬數千圓의 巨大한剩餘金을 獲得하야 從前의 모든缺損金을淸算하고도 오히려 積立金까지게 우게되는 奇蹟的好成績을 낫타내여 同組合은다시 優良한組合으로長足的發展을이루어서 慶山地方에 다시업지못할相當한産業經濟的關化하야 組合員의協同團結로나 外界의信任으로나 慶北에首位를자랑할만한 模範組合이엿다 興盡悲來의 因果이라할가 同組合은또다시 뜻아닌 黑雲속에휩사이게되여 昭和七年度末에 이르러 不幸이도이貴여운 運轉手인理事 金道壽君이不歸의慘死客이되자 이어四月定期總會時에 組合長 改選問題로 一大波瀾이 생기는等 雪上加霜의 悲運에再陷하야一時는失杖한盲人的狀의 悲劇을演出하게되엿다 時代는때를따라 人物을造出하는지라 斯界에經驗이豊富하고 同組合의 內容에洞察力이强하며 兼하야謙讓沈着의明敏한才德을具有한 李相秀君이新任理事로 撰任되자 過去의모든複雜問題가一掃되여 다시새로운 新氣運으로 遠大한希望을가지고 事業이着着進行中이라는데 現在그業績의大要를본다면組合員이一千百名 總貴本金二萬四千八百圓 借入金五萬六千五百圓이고 一年間取扱數量事業別로나누면 販賣事業買取二二九·〇〇〇圓 販賣一九七、九〇〇圓 購買事業 購買四二、〇〇〇圓 賣却三九、〇〇〇圓 利用事業 製紙工場二個所이며 目下는 穀物의最成期로서一日平均 取扱高가四、五千圓에達한다고한다

米運賃交涉에 日本荷主參加

全朝鮮穀物商聯合會 對鮮航同盟會의多節運賃交涉은 旣報와如히二十一日부터開始되게되엿는데 右會商에는日本內地側東京橫濱, 名古屋, 大阪, 神戶, 五港鮮米移入商組合을代表하야當番幹事神戶有馬組合長, 大阪木谷, 田中(治)森下庄野의五氏가 出席하기로決定하엿다 右는리베는의發着兩荷主同率享受問題와日本內地荷主의結成을 방패로穀聯內紛을利用하야 鮮米取引現在의「시후」트부터 制度의 改正을要求할것으로뵈인다

英國策動으로 日印會商危機 日本代表도强硬意見

【協合궈뎁리十七日發】 『심라』會商以來前後二個月을보고서려오든日印兩國間의折衝는日本綿製品輸入割當量關稅率의大綱에對하야妥協成立한結果 엇더케結末될줄아럿드니 最後의마당에及하야英本國의 手가움즉이어重大危機에直面함에 至하얏다 即十五日의第十二次會商에提出된印度政廳의 對案은第十一次會商에서 日本代表로부터 最終案이提出되여서부터前後五日을 經過하고 더욱이日本側이最後案이라하얏슴에不拘하고 印棉買付當에對하야도依然百五十萬俵를 固執하고從量稅從價稅併用에對하야 日本代表部의反對에 一顧도不與하고品種別및貿易期間別制限에對하야 多少의融通性을 認함에不過하다 商務長官『보아』代表는 日本에서 提案된 品種別案에 對하야는 特히最後의 原案에對하야, 修正하고잇슴에 不拘하고依然四種을 固執하고잇다 此는 보아代表혼자로는如何히 할수도업서 英本國의策動이有力하게움즉이고잇서 日印會商의圓滑한進展을期키難한事는거의疑問의餘地가업다 또一旦延期된 中央立法議會도드듸여二十日부터開會되게되여잇서 議會가開會되는時는日印會商에關한 質問이出할것은 勿論으로實情에對하야 一般議員으로부터 여러가지質問이橫行할것은 豫想키어렵지안타 印度政廳도內外에서 攻擊되여 窮地에陷할것은이러한 事情으로印度政廳에 對하야現在以上의 讓步는期待키 어려운見地에서米棉은豐作되고 또棉價가續落한今日 日本紡績業에對하야 一層印棉이全히不用이라는 意見이日本代表間에 漸次擡頭함에至하얏다 또英佛兩國의共同戰線에依한 日本彈壓는나아가 印度市場不用論을 提唱하는者도잇서代表部 意向은强硬하야日印會商前途는 再次逆睹할수잇게되엿다

日本代表部 本國回訓苦待

【東京뎀리十七日發】 買付數量問題로 進退維谷에入한 日印會商의運命은 오즉日本側代表部의態度如何로 決하게되엿는데 日本代表部에서도 本國政府의回訓을待하고잇는데 十七日中에는 드되여오지안코 十八日朝까지에 오지안으면 豫定의十八日會議는 延期할外업다고 뵈임으로 印度議會前에 解決함은 거의不可能으로 뵈이게되엿다 따라서 印度側은議會開會初頭의二十一日 日印會商의結果에依한 關稅改正法案을提出할 豫定이엇는데 이亦自然延期될터이다

印度不讓이면 缺裂外無他途 外務當局意向

【聯合東京電話】 日印會商은 缺裂의危機에서게되엿는데 此에對하야 外務當局은아즉沈黙을직히고 何等公式의意思表示를하지안는다그러나十七日의豫算閣議後廣田外相은外省에서首腦部와協議하고近日中中島商相、吉野次官等과會合하야對策을세우고日本政府의態度를決定할터인데外務當局은十七日非公式으로十五日의印度案의內容을檢討함에먼저妥協된 綿布四億碼의輸入을 否認함과如한態度에出한것은 甚히遺憾이다그래서는果然印度에 誠意잇느냐업느냐를疑心치안을수업다 讓步에도限度가잇다 印度側의態度를改치안는以上 缺裂하는 外에는 他道가업다라는意向을表明하야 頗히强硬한態度를取함에이르렀다 印棉不買는嚴重繼續斷行하야品質의勝한日本商品으로서 漸進的으로 高率關稅를踏越하야 對立하며 一方棉花原料를貝이海外에求하며또 優秀한滿洲棉花의栽培를獎勵하야應할用意가잇다고述하엿다

船賃引上으로 釜山大邱도影響

【商通釜山電話】 朝鮮米多節運賃의急激한値上發表에依하야自由積의立場에잇는 釜山도이미飯野의合流에依하야 盟外船의積荷를行하지안는限은 依然鮮航會의配船積을하지안을수업서 高率運賃의影響을받을뿐만아니라非常히不利한立場에陷하게되엿는데 더욱이先約定品의取引잇는것은打擊甚大함으로 釜山穀物商組合에서는 十七日午前十一時부터取引所樓上에서關係者集合한後對策協議를行하얏는데具體案이생기지못하여 爲先鮮航會支部員의來場을求하야 今月中은 現行運賃의据置를口頭要望하고이에對하야 支部는부터 本部에交涉을約하야會議를終了하얏는데十九日에 大日本移入商組合員의來釜를待하야大邱穀組와提携한後 運賃問題의協議를行할模樣으로 今後釜山大邱兩地의動向은注目된다

內大臣廢止問題 田中翁首相懇談

【電通東京電話】 過日自邸에서 內大臣廢止問題를發表하야各方面의注意를喚起한前宮相田中光顯翁은 十七日午前九時十分 永田町首相官邸에 齋藤首相을訪하고同問題에對하야懇談하엿다

化學肥料의 運賃이過高

鐵道便肥料運賃에는肥料의種類에依하야 種種相違가잇고그相違에對하야一般關係者는疑議의念을抱하고잇는데當局은相違의根據에對하야 右와如한見解를有하고잇다 即肥料運賃은大別하야豆粕硫安其他의項目에類別하고 硫安의項目에는化學肥料가含有되며그他의項目에는配合肥料等이엇다 그리고運賃等級은豆粕十級硫安九級 其他十級에分類된다 五百粁一噸의運賃을보면豆粕六圓十五錢 硫安八圓二十五錢이되고잇는데 豆粕이가잇고 朝鮮과는이前부터 密接한關係가잇슴으로 大量의輸送量이되고이에 營業政策的見地에서相當低率의運賃으로도 收支相償하야硫安의項目에含有될 肥料는比較的最近의高品임으로 그量도 豆粕에比하야 遞底잇서다라서 그運賃率에 相違잇슴은不得已하다 即運賃規定의原則에는 多分히歷史的原因이含有되고一般의想定과는顯著히趣를달니한것은注意에値한다

正租貯藏費 實現性薄弱? 總督府旣定方針不變 大藏省態度難色

米穀統制의最後的解決案으로서 農林 拓務兩省및朝鮮總督府間에決定된正租貯藏案(朝鮮三百萬石)은目下所要經費의支出에對하야 大藏省當局과折衝中인데大藏省으로서는 一般會計로부터의經費捻出은 不可能하다고하야同案의前途에難色을生한事實은東上中의渡邊農林局長으로부터十八日報告가잇는同時에今後의對策指示를 求하여왓는데 總督府로서는約二千萬圓에達한總大한經費를 朝鮮總督府特別會計가負擔하는것은到底困難함으로 一般旣定方針에基하야大藏省當局과折衝을進하도록電命하얏다

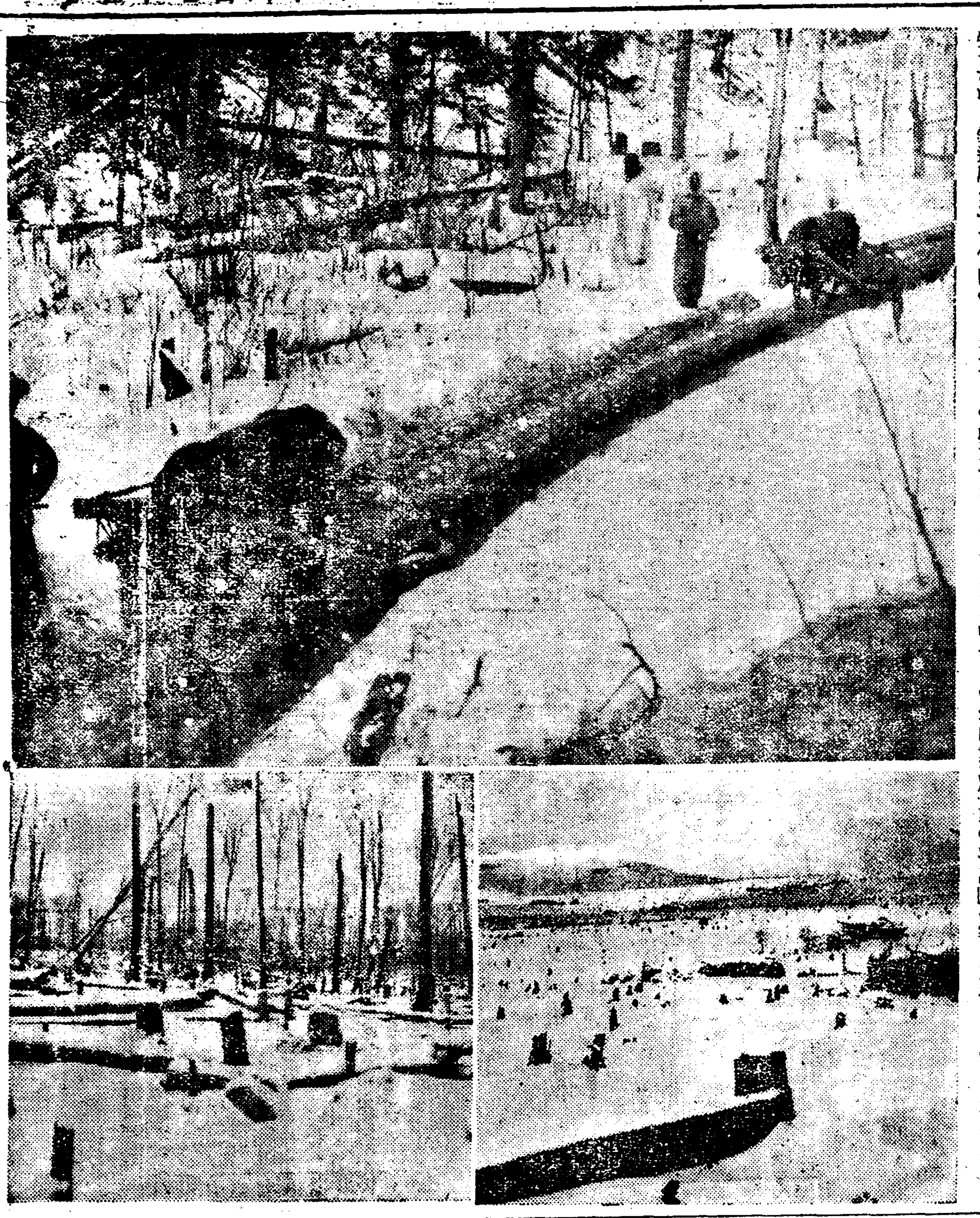

◇火田民生活狀態畫報 (三)

國境山中은 只今눈내리는때입니다 그곳伐材는 눈이깁히 싸이는多節에始作된다 其理由는 交通이 極히不便한곳이라 木材運搬이 容易치안은關係上 多節에氷雪을利用하야 材木을江畔으로실어내린다 그리하야 解氷만되면 筏木을만들어鴨綠江과 豆滿江으로 流下한다 우에뵈이는 寫眞은 雪上으로木材를실어내리는 光景이다 그아래의寫眞은火田의雪景이다불타고난密林의나무그루(株)만이 牛市場말뚝가치보이는것은 얼마나 荒廢한光景이랴, 그리고高原地帶의傾斜가 綏漫하야 谷인지谷인지 分別키어려운곳에 陽地를擇하야지어노은 人家, 十里, 五里에한두戶式 古談傳說에나오는 「공래이」이야기에서듯는人家에방불하다

經濟一束消息

貯銀二回拂込完了

貯銀第二回拂込金의 拂込徵收成績은 九月十五日의期限外지에九割九分完了코其後繼續하야徵收中이든바 今日셈지에一人二十株를殘하야 全部徵收濟가되고나머지 二十株도株主가出張地에서歸任하는대로拂込키로되여잇슴으로 今月中에는完全히完了될模樣이다

鐵道貨物主任會議

鐵道局에서는 今月二十一日午前九時부터會議室에서 貨物主任으로營業主任二十餘名이 出席하야 第四次貨物取扱協議會를열터인데 協議項目은主로貨物取扱上의合理化에關한것이다

大連稅關收入增加

【商通新京電話】 滿洲國財政部調査에依하면 今年九月外지의大連稅關收入은 三千五十萬圓에達하고 前年同期의一千百九十六萬圓에比하야 一千八百五十四萬圓約一五五%의增收이다 이것을稅關別로보면 輸入稅三九〇%增加 輸出稅五六%販災加稅四七%의各增加이다

商銀預金貸出高

商銀貸出은 米資其他의需資增加에依하야 十七日現在에三千九百六十萬圓으로膨脹하고 이대로가면 月內에四千萬圓臺以上으로될모양이며 이에伴하야預金三千百五十萬圓으로 增加하엿다고

補血·强壯 부루도-제

食慾增進

爽凉한十月이야말로 지난炎暑中에일허버렷든 榮養을 補充改善하기에絕好의찬스이다 即榮養의手段에依하야 生活機能을自由로 矯正 助長 改變함도動物試驗에서 確立되여잇다 體蛋白의消耗에는 반드시 蛋白質의養素로補充치안으면 안되는故로 食物에서 蛋白質의量을一定에서 減少할수는업다 萬若必要量以下를 攝取한때에는 肝臟에貯置하야 잇는蛋白을 第一에消耗하고따라서 生命에影響이 업는 筋肉을消費하야 이것을 補充하는것이다 故로이러할때 人體肝臟中의 重要成分과同一의集成을有하는『부루도-제』를服用하야 筋肉의消耗를 防止하고 體重을增加하야 更히新生血液에依하는 榮養의改善에 邁進함은初秋의 健康恢復에不可缺한方法이다

各帝國大學病院指定常備藥

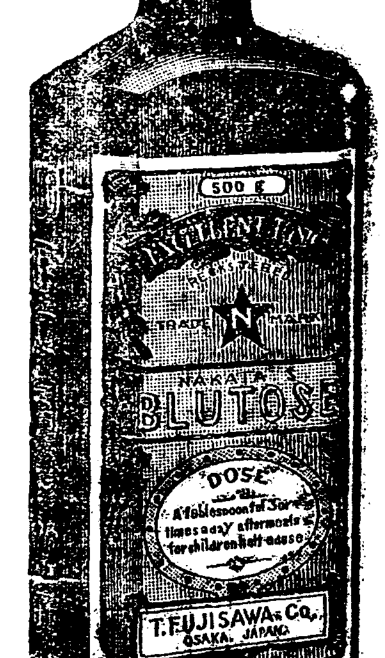

補血强壯增進劑 單味 부루도-제 (小瓶 二、〇〇 大瓶 三、二〇)
神經性疾患特效劑 아루쎄 부루도-제 (小瓶 二、三〇 大瓶 三、七〇)
腺病疾特效補血强壯劑 요-도 부루도-게 (小瓶 二、三〇 大瓶 三、七〇)
健胃補血强壯劑 기나·부루도-제 (小瓶 二、三〇 大瓶 三、七〇)
呼吸器系疾患特效劑 구아야코-루 부루도-제 (小瓶 二、六〇 大瓶 四、三〇)

活動의源泉 (小冊子) 申込次第無代進呈

大阪道修町 發賣元 株式會社 藤澤友吉商店 京城支店、京城南小門町

KB-18